Пролетарии всех стран, соединяйтесь! • К борьбе за дело Коммунистической партии будь готов!

Пионерская ПРАВДА

Год издания 42-й
№ 21 (4980)
ВТОРНИК, 15 МАРТА 1966 г.
Цена 1 коп.

ОРГАН ЦЕНТРАЛЬНОГО КОМИТЕТА ВЛКСМ и ЦЕНТРАЛЬНОГО СОВЕТА ВСЕСОЮЗНОЙ ПИОНЕРСКОЙ ОРГАНИЗАЦИИ имени В. И. ЛЕНИНА

Собака — друг и спутник человека ещё с доисторических времён. Проходили тысячелетия, всё цивилизованнее становился мир человека, но он не расстался со своим четвероногим другом.

Посмотрите на юг — рядом с пастухами и чабанами собака. Она собирает отару, а если появится хищник, то бесстрашно бросается на него, рискуя погибнуть в неравной схватке.

Посмотрите на север — по снегам тундры бегут собачьи упряжки. Скольким героям-полярникам помогли они совершить подвиг!

Посмотрите на запад — рядом с пограничником собака. Она охраняет родную землю.

Посмотрите на восток — в бескрайних таёжных чащобах рядом с охотником собака.

В трудные и горькие дни войны собака была тоже с нами. Четвероногие друзья под огнём врага вывезли 600 тысяч раненых воинов. Тонким чутьём указывали они, где в земле скрыты смертоносные мины.

Прежде чем человек поднялся в космос, на разведку к звёздам поднялась собака. И как на войне собака подавала сигнал: «Мин нет», так из космоса пришло её сообщение: «Можно летать! Путь открыт!»

А сколько великих научных открытий сделал человек с помощью собаки. Об этом надо помнить всегда.

Ни один хороший человек никогда не поднимет руку на собаку. Обидеть собаку может только тот, кому ничего не стоит обидеть и человека.

Так пожелаю вам, ребята, в жизни хороших встреч с этим самым преданным, самым близким и благодарным человеку существом.

Генерал-майор Г. П. МЕДВЕДЕВ,
председатель президиума Федерации служебного собаководства ЦК ДОСААФ СССР.

ЭЛЬБРУС

Когда я прочёл много рассказов о героях-собаках в годы войны и в мирное время, я тоже решил завести собаку. Пошёл на работу в колхоз и на деньги, которые заработал, купил собаку. Назвал её Эльбрусом.

Я буду стараться сделать своего Эльбруса учёным псом.

Вова ХОМУТОВ.

Луганская область,
с. Н.-Никоноровка.

САМЫЙ ЛЮБИМЫЙ

Дома у нас всегда живут звери, птицы, рыбы, была даже белка, был уж, но больше всего я люблю свою собаку Угадай. Очень это послушная собака. А вот за что я люблю кошку — и не знаю. Просто люблю — и всё.

Нина СТЕПАНОВА.

НАШ, ОБЩИЙ

Бегала у нас во дворе бездомная собака Пушок. Мы с ребятами решили сделать ей будку. Хорошая получилась будка. Набросали туда еловых веток, постелили старое одеяло, чтобы не замерзал Пушок. А кормим мы его все вместе.

Пионеры 6-го класса Б».
Внуково,
школа № 13.

МЫ С ТУМАНОМ

Щенок был светло-серый, дымчатый. Вот и назвал я его Туманом. Щенок подрастал, а я мечтал, как вместе с ним мы пойдём служить на границу. И вдруг Туман заболел, его взяли в ветлечебницу. Каждый день я навещал друга, приносил ему то сахар, то мясо. Но врачи безнадёжно разводили руками — ничем не поможешь. После болезни Туман не мог даже взобраться на стул.

А я наперекор врачам продолжал его укреплять и дрессировать. Я в лес на лыжи — он за мной, летом плаваю — он рядом. Через некоторое время пёс так окреп, что врачи не узнали бывшего больного. Несколько раз Туман одерживал первенство по дрессировке.

Пришло время служить в армии. Просьбу мою военкомат удовлетворил, и вот мы вместе с Туманом едем в поезде на границу. Туману тоже дали воинский билет, дали паёк в дорогу, всё, как полагается по уставу.

Я глажу его и всё думаю о том, что говорил нам с Туманом на прощание замечательный пограничник Герой Советского Союза Никита Фёдорович Карацупа (ведь мы едем служить в ту часть, где служил Карацупа):

— Эх, Туман, Туман, не подводи, дружище!

Да, на границе всё было сурово. Особенно ночью с непривычки трудно. Каждый шорох, камень, куст казались подозрительными.

Первое задание мы выполняли с Туманом в день, когда все дороги замела пурга.

Я получил приказ задержать нарушителей. Но из-за пурги на берегу реки виднелись едва заметные лунки, где останавливались нарушители. Вся надежда была на Тумана. Туман легко взял след, и началось преследование. Через несколько километров я почувствовал, что дальше бежать не могу. Пришлось сбросить шубу и валенки. Бежать стало легче, и вскоре нарушители были задержаны.

Собака помогает человеку, но не заменяет его. Поэтому каждый пограничник должен быть хорошим следопытом, проявлять в необходимых случаях смекалку и находчивость. В связи с этим вспоминается такой случай.

Как-то на заставе раздался телефонный звонок. Пионеры сообщили, что у железнодорожного моста они заметили двух неизвестных. Через три минуты мы с Туманом галопом скакали верхом на лошади и скоро были уже на переезде. Туман взял след. Я продолжал ехать за ним на лошади. Но скоро начались густые заросли и пришлось спешиться. На поляне Туман вдруг начал копать лапами землю. Смотрю, он несёт в зубах какой-то узелок, развернул — там документы.

— Молодец, Туман!

Услышав поощрение, собака удвоила темп. А у реки потеряла след. Как Туман ни старался, обнаружить след он больше не мог. Дальше пришлось работать самому. В голове промелькнула мысль: «Враг шёл по реке, чтобы замести следы. Долго не выдержит, максимум два километра...»

Пришлось обследовать берег реки вверх и вниз по течению. И вот Туман снова взял след. Преступники были задержаны.

Разные были задания за годы службы. Нам с Туманом приходилось летать на самолёте, вертолёте, ходить на торпедном катере, ездить на автомашинах, бронетранспортёрах и других видах военной техники.

Сейчас Туману 11 лет. Он очень любит детей. Мы часто бываем с ним в школах, в пионерских лагерях. Недавно с помощью Тумана был раскрыт ряд тяжких уголовных преступлений.

Я рад, что многие ребята хотят дрессировать собак. У меня много таких юных друзей. И Олег Попов, и Миша Смирнов, и Виталий Сухоруков. Я помогаю им овладеть искусством дрессировки. Уверен, что пройдёт два-три года, и провожу их тоже в пограничные войска. Пойдут они служить вместе со своими верными собаками.

В. ДУНАЕВ.

КОСМИЧЕСКИЕ ПУТЕШЕСТВЕННИКИ

Придёт день, когда первый человек ступит на Луну и проложит путь к другим планетам. А чтобы этот путь был безопасным для человека, на разведку отправляются корабли-спутники с животными на борту.

Подготовка Ветерка и Уголька к полёту началась на Земле. Врачи тщательно проверяли состояние животных, приучали их долгое время сидеть в своих кабинах. Для записи работы сердца и других органов Ветерку и Угольку вживили специальные датчики. Уже перед полётом на собак надели костюмы с лямками, которыми закрепили их в кабине. На костюмах разместили различные медицинские приборы. Всё было готово. И скоро весь мир узнал о запуске спутника «Космос-110» и о его пассажирах. Специальные приборы передают на Землю показания медицинских датчиков. По этим данным учёные определяют, как чувствуют себя собаки, как действуют в этих условиях лекарства.

Идёт телевизионная передача из космоса. Врачи внимательно следят за поведением собак и сравнивают результаты наблюдений с показаниями приборов. В последних передачах мы видели, что Ветерок и Уголёк ведут себя спокойно, не делают резких движений головой — значит, самочувствие собак хорошее.

А как накормить четвероногих пассажиров в полёте? В определённое время пища выдавливается из пластмассовых мешков по специальной трубке прямо в желудок собаки. В космической пище достаточное количество воды, поэтому Ветерка и Уголька в полёте не мучает жажда.

Разведка продолжается. Ветерок и Уголёк в полёте.

С. О. НИКОЛАЕВ.

Эти две «путешественницы» уже давно побывали в космосе, а сейчас они посылают космический привет Угольку и Ветерку.

ПАМЯТНИК НА АЛЯСКЕ

В посёлке Номе, который затерялся в снегах на севере Аляски, неожиданно началась эпидемия дифтерии. Послали упряжку собак в город за противодифтерийной сывороткой. До города упряжка добралась, но вот обратно... Налетела пурга, собаки падали, выбиваясь из сил. Держался только вожак Балт. Охотник, который управлял упряжкой, привязал Балту пакет с сывороткой на спину и скомандовал:

— Вперёд, домой!

Балт бежал в полной темноте. Он пробежал больше ста километров и только тогда почувствовал запах жилья.

А ещё через несколько минут доктор обходил посёлок, спасая больных целебной жидкостью.

В честь этого случая на Аляске стоит бронзовый памятник Балту, который спас больных.

Б. РЖЕВСКИЙ.

ЖДЁМ НА ГРАНИЦУ

ДОРОГИЕ ДРУЗЬЯ!

Многие ребята спрашивают: можно ли передать свою собаку пограничникам? Конечно можно. Единственная порода собак для службы на границе — восточно-европейская овчарка. Собаки этой породы на редкость понятливые, их легко дрессировать, научить многим тонкостям пограничной работы. Они очень выносливы, привыкают к любым условиям.

Вы спрашиваете: можно ли пойти служить в пограничную часть вместе со своей собакой?

Да, можно. Таких примеров в нашей стране много. Сейчас к службе в армии готовятся очень многие члены Московского клуба собаководов при Дворце пионеров. Они тоже собираются на границу вместе со своими собаками. Конечно, годны ли будут к службе на границе эти ребята, решит военкомат, но уже и сейчас можно сказать, что они обладают многими чертами, которые необходимы пограничникам.

Вырастить хорошую собаку непросто. Для этого нужен твёрдый характер, выдержка, мужество. Какой-нибудь нытик и рассеянный просто измучает и себя и собаку. Почаще заглядывайте в специальные книги, советуйтесь в клубах служебного собаководства.

А на границу мы вас ждём сильными, стойкими, смелыми. Нам нужны и хорошие пограничники в дозоре, и опытные собаководы. Ждём вас и ваших четвероногих друзей.

Полковник В. Н. ЗУБКО.

Свете отвечает писатель Р. ФРАЕРМАН, автор книги «Дикая собака Динго, или повесть о первой любви».

«Я собираю клички овчарок. Их у меня уже 74. А собака у меня одна. Мне вообще всё про собак интересно. Но бывает, и спросить не у кого. Все только смеются: «А ещё девчонка!» Очень мне за нас, девчонок, обидно. Неужели нам только иголки да нитки!

Света С.».

Омская область,
с. Шербакуль.

Дорогая Света! Когда-то давно, лет 30 назад, я тоже очень обиделся за девочек. Ведь все интересные книжки были написаны не про них: «Пятнадцатилетний капитан», «Том Сойер»... Да что говорить! Только мальчишки были героями разных приключений. А девочки в книжках — кисейные барышни.

Я тогда занимался с ребятами в литературном кружке при Московском Дворце пионеров. Я знал очень многих девочек и чувствовал: им совсем не хочется быть «кисейными». Вот Оля у нас в кружке. Она была готова первой пройти ночью по страшному кладбищу, первой подойти к злой собаке. Её всё время куда-то манило, тянуло. Ветер в голове, хороший, добрый ветер, не давал ей покоя. Красивая это была девочка, не какими-то особенными ресницами, красивая своими порывами, гордая, стойкая. И в очень многих девочках тех 30-х годов я чувствовал это же стремление к порыву, к трудному, неизведанному... Они и помогли мне написать книгу «Дикая собака Динго, или повесть о первой любви».

Если подсчитать, сколько бы сейчас было лет моей героине Тане Сабанеевой, то получился бы очень солидный уже возраст. Но прочитал я твоё письмо, Света, и чувствую... Моя Таня всё ещё девочка. Она — это ты, Света, и такие, как ты, беспокойные девчонки. Манят вас камни, туристские тропы, дрессировка тигров.

Добрый, хороший ветер. Зовёт вас... Вот и здорово!

Жму лапу твоей собаке, Света!

Знаешь, ведь у меня тоже была любимая собака по имени Пчёлка.

ЭШЕЛОН ЛЕТИТ ПОД ОТКОС

Это было в грозные дни войны. Собаку Динку забросили на самолёте к партизанам в тыл врага. Однажды партизанам надо было взорвать железнодорожный состав. На это задание они взяли с собой Динку. Её привели к железнодорожному полотну в районе села Грулёво. Поваленные деревья и кустарники мешали продвижению собаки. Но её инструктор — ефрейтор Филатов — был уверен в своей Динке. Прошло несколько часов ожидания, когда нельзя было закурить, нельзя было сказать ни слова: дорога охранялась усиленными нарядами врага. И вот показался эшелон, Филатов дал команду. Динка со смертоносным вьюком на спине помчалась к железнодорожному полотну.

— Скорее, скорее, Динка!

Динка спешит. Но вьюк так тяжёл, а дорога так неудобна! Собака выскакивает на полотно, когда поезд уже совсем близко. Динка стремительно рвёт зубами затвор вьюка. Вьюк падает. Динка бежит назад. Поезд летит под откос. Нельзя бойцам ждать собаку, они уходят через болота, где тропки знакомы лишь их проводнику. Динка догоняет своих хозяев по следу. Двое суток уходили партизаны от преследований фашистов и лишь потом узнали про то, как удачно они рассчитали время, когда Динке была дана команда бежать к поезду. В первых вагонах этого эшелона везли советских людей, угоняемых в рабство. Взрыв произошёл тогда, когда первые вагоны невредимо прошли через вьюк, сброшенный Динкой. Советские люди не погибли. А было уничтожено только много цистерн с горючим, вагоны с техникой и сотни гитлеровцев.

Пять месяцев сражались бок о бок с партизанами отважные инструкторы-собаководы. А Динка ещё раз сменила «боевую профессию»: вместе со своим хозяином Филатовым она нашла более 1 200 мин. Сейчас Александр Егорович Филатов работает инженером в городе Торжке и часто рассказывает ребятам о боевых эпизодах своей Динки.

А. МАЗОВЕР,
бывший командир 37-го отдельного батальона собак-минноискателей.

Москва.

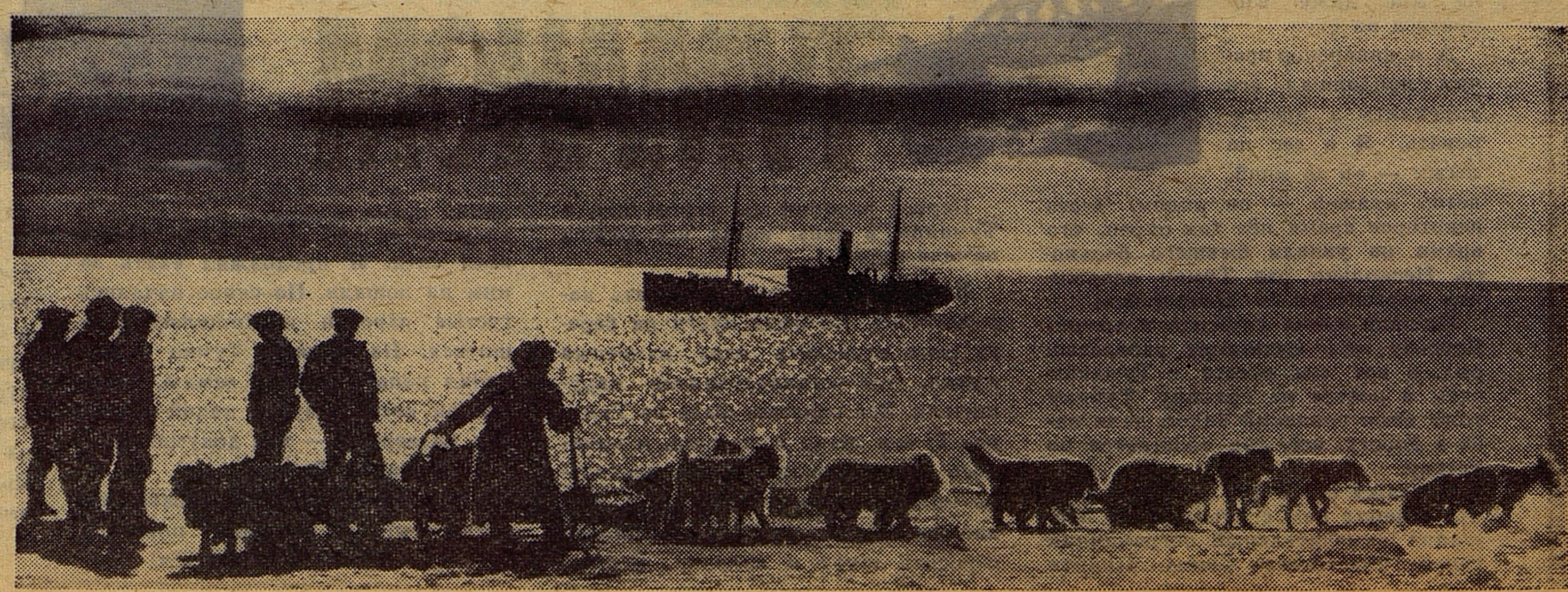

Собачья упряжка. И сегодня она надёжный транспорт для жителей тундры.

Фото Т. САНЬКО.

ЕСЛИ НЕОБХОДИМО

Медицина многим обязана собаке. Биологи и врачи проверяют на собаках действие новых лекарств, учатся делать операции, которые могут помочь больным людям.

Человек попал под поезд. Ему отрезало руку. И эту руку врачам удалось привить к телу. Метод приживления был разработан в опытах на собаках.

В лаборатории Центрального Института травматологии и ортопедии живут удивительные собаки. В том числе и Бемка, которую вы видите на снимке. Десять лет назад Бемке приживили левую заднюю лапу. До операции эта лапа свыше 25 часов сохранялась в холодильной установке, оборудованной искусственным кровообращением.

Теперь мы учимся приживлять на место ампутированной лапу, взятую от другой собаки. Это очень сложный опыт. Подготовка к операции начинается с первых дней после рождения щенка. Нам удалось привить чужие лапы двум собакам. Одна из них, по кличке Братик, живёт после операции уже более двух лет.

В будущем, вероятно, такие операции можно будет делать и людям.

Всем понятна необходимость таких опытов. Однако нельзя забывать и о том, что собака — самый преданный друг человека. Поэтому опыты на собаках, если они необходимы, должны ставиться в таких условиях, чтобы не причинять им неприятных ощущений.

Мы оперируем собак так же тщательно, как и людей, применяя самые надёжные обезболивающие средства. После операции собаку окружают лаской и заботой. Видя такое отношение, собаки отвечают своим хозяевам-врачам той же лаской.

А. Г. ЛАПЧИНСКИЙ, заведующий экспериментальным отделом ЦИТО.

Юрий ЯКОВЛЕВ

Найдёныш пробуждался по сигналу трубы и начинал мыть живот проворным розовым языком. Потом он долго зевал, прогибался, потягивался и задней лапой чесал себя за ухом.

Он успевал всё это проделать, пока ребята пятого отряда одевались и заправляли постели. Когда же они, размахивая полотенцами, сбегали по ступенькам к умывальнику, Найдёныш был уже в полном порядке. От умывальника шёл звон и летели брызги. Найдёныш бегал вокруг, и ребята кидали в него пригоршни холодной воды. Он морщился, фыркал, но не переставал радостно вертеть хвостом.

Потом он терпеливо сидел перед столовой и ждал, когда ему принесут поесть. Кормили его вкусно и обильно. И не будь он весь день в движении, то к концу лета разъелся бы, как гусь. Он бегал с ребятами на речку, ходил в лес и с лаем гонялся за футбольным мячом.

Он считался собственностью пятого отряда. Достался он ребятам по наследству от пятого отряда второй смены, а тем, в свою очередь, передала его первая смена. Говорили, что он спас мальчика от змеи: заметил в траве серебристое тело медянки и залаял.

Найдёныш был наделён очень покладистым и весёлым нравом. Он был бы рад возиться и играть со всеми ребятами лагеря. Но пятый отряд относился к нему ревностно и прогонял всех соседей:

— Заведите своего пса и играйте!

Он спал на веранде своего отряда, свернувшись кружочком, словно с детства привык спать в лукошке.

Володя Голышкин не проявлял к Найдёнышу особого интереса. Но стоило ему начать какое-либо общение с Найдёнышем — тут же раздавался чей-то бдительный голос:

— Найдёныш, ко мне!

А однажды на реке Найдёныш поплыл за Володей Голышкиным, и тогда ребята из пятого отряда стали кричать:

— Хватай его за пятку!

Мальчик грёб изо всех сил к берегу: он думал, что пёс выполнит приказ своих хозяев, и тогда вполне можно пойти ко дну. Потом он сидел в траве и тяжело дышал, а пятый отряд хохотал. С тех пор Володя старался держаться подальше от собаки.

Пятый отряд строил планы подготовить Найдёныша для службы на границе, или сделать его сыскной собакой, или научить водить слепых. После этих разговоров Найдёныш стал казаться Володе Голышкину существом недоступным. Он только спросил:

— А какой он породы?

— Сенбернар! — ответил парень из пятого отряда.

На самом деле Найдёныш был обыкновенной дворняжкой.

К концу лета с Найдёнышем случилось несчастье: кто-то перебил ему переднюю лапу. Пятый отряд клокотал от негодования. Было решено найти негодяя, поднявшего руку на собаку, и всыпать ему как полагается. Но преступник не находился, и постепенно боевой пыл охладел. Пятый отряд как бы смирился с тем, что их любимец лежит на террасе и лишь изредка с трудом спускается вниз. Теперь в лес и на реку ходили без Найдёныша.

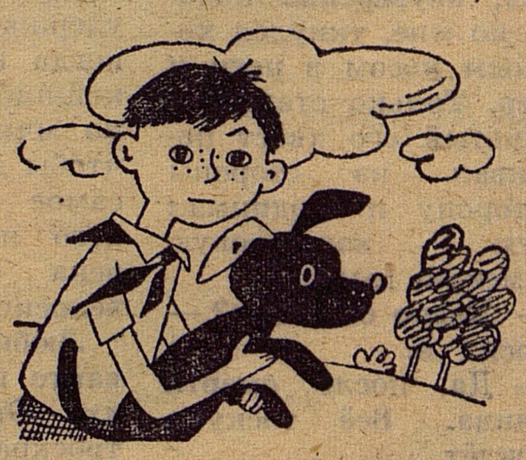

Володя Голышкин заметил, что глаза Найдёныша стали грустными, и, оставшись один, он тихо скулил. Но подойти к собаке Володя не решался.

Через несколько дней третья смена покидала лагерь. Дорогу размыло дождями, и было решено до шоссе добираться пешком. Отряды выстроились в длинную колонну. Запела труба. Грохнул барабан. Двинулись.

Когда лагерь пропал из виду, Володя Голышкин спросил своего соседа:

— Где Найдёныш?

— Наверное, в пятом отряде! Где ж ему быть?

Ну да, конечно, он должен быть в пятом отряде!

Володя вышел из строя и стал дожидаться на обочине, пока подойдёт пятый отряд. Ребята из пятого шли вразвалочку и пели во всё горло. Они вообще были весёлыми ребятами.

— У вас Найдёныш? — спросил Володя Голышкин, бочком шагая по раскисшей глине.

— Тебе-то что! — отмахнулись от него.

— Он теперь на трёх ногах ходит, куда ему с нами!

Володя Голышкин остановился. Он не поверил ребятам и стал смотреть, не несёт ли кто раненого пса. Прошёл пятый отряд, четвёртый, третий...

Когда добрались до шоссе и вожатые перед посадкой в автобусы стали «по головам» пересчитывать своих питомцев, выяснилось, что одного не хватает.

Володя встретил Найдёныша на размытой дороге, неподалёку от опустевшего лагеря. Волоча раненую ногу, весь мокрый, забрызганный глиной, пёс ковылял в направлении, куда ушёл его любимый пятый отряд.

Володя Голышкин подошёл к нему и остановился. Пёс поднял голову и посмотрел на мальчика. Собачьи глаза не блестели, они были тусклыми от обиды и боли. Пёс тихо заскулил и сел на дорогу, а перебитую лапу держал на весу.

Володя наклонился и поднял Найдёныша. Пёс был тяжёлый. На его лапы налипла грязь. Но мальчик прижал собаку к груди. Он шёл по размытому просёлку и чувствовал, как частыми щелчками бьётся сердце Найдёныша и как холодный нос доверчиво тычется в ухо.

Борис РЯБИНИН

ОН БЫЛ ТРЕТЬИМ

29 мая 1959 года. Человечество взволновано вестью, дошедшей из центра Азии: штурм Крыши Мира удался. Сдалась высочайшая вершина грандиозной Гималайской горной системы: Пик Чомолунгма-Эверест — 8921 метр над уровнем моря!

Восхождение на Чомолунгму совершили англичанин Эдмунд Хиллари и представитель одной из народностей Индии, проводник шерп Норгей Тенцинг, прозванный «тигром снегов». Ныне их имена можно найти в каждом учебнике географии.

Но был ещё один член экспедиции, ещё один победитель, о котором не писали газеты, не трубило радио. Это Гханкар, их верный четвероногий товарищ. Он стойко выдержал все тяготы небывалого подъёма, тоже любовался на открывшуюся величественную панораму Гималаев и, если бы говорил, тоже мог дать потрясающие интервью репортёрам...

Гханкар сопровождал хозяина Норгея Тенцинга во многих путешествиях. В холодные ночи он согревал ему ноги своим теплом; его инстинкт служил безошибочно там, где альпинистов подстерегала скрытая под снегом коварная трещина и другие опасности. А как было трудно взбираться по обледенелой поверхности, раня лапы об острые выступы скал и колкие, как битое стекло, кристаллики наста! Но ни разу пёс не отступил. Вместе с людьми он висел на крепкой верёвке над пропастью, продрогший, отогревался в палатке, жмурясь от огня примуса и с вожделением прислушиваясь к шкварчанию пищи на сковородке... А наутро снова шёл впереди. И кто знает, не будь этого послушного, терпеливого друга-хранителя, быть может, Тенцингу не дожить бы до радостного дня покорения Чомолунгмы!

...Несколько лет назад городок Дарджилинг в Западной Бенгалии, где живёт «тигр снегов», посетила группа советских учёных и туристов. Они передали знаменитому шерпу привет советских людей. Кто-то справился о Гханкаре.

Вместо ответа Тенцинг повёл гостей в сад и показал на небольшой холмик на склоне пологого холма, откуда была видна цепь снежных вершин, теснившихся по всему горизонту.

— Здесь.

Больше он не сказал ничего. Сильные люди, как и сильные чувства, не любят лишних слов.

ГАЛИН ПОДАРОК

Я прочитала в газете «Правда» сообщение о том, что Галя Симоненко, которая живёт на станции Льгов-2, вырастила собаку и передала её на границу. Мне захотелось узнать об этом подробнее. Я написала Гале. И вот какой получила ответ:

«Весной прошлого года папа принёс домой маленького щенка. Я стала за ним ухаживать. Я даже учила Дину искать по следу. Она выросла, и мне захотелось передать её на границу.

Я послала письмо в Брестскую крепость. Мне ответили, что мою Дину могут принять. Приехал ко мне пограничник Владимир Георгиев за Динкой. Владимир побывал и у нас в школе. Все ребята собрались на сбор, где он много рассказывал о службе на границе, а потом вручил мне грамоту от имени командира своей части.

Так мы подружились с пограничниками и летом поедем в Брестскую крепость».

Я очень рада за Галю.

Люба АБРАМОВА.

Москва.

Эмма МОШКОВСКАЯ

ЭТО ТАК ТРУДНО!

Учиться ходить —
Это важно и нужно.
Но это так страшно,
Но это так трудно!
Наука такая сложнее всех
в мире —
Ведь ног, понимаете,
Целых четыре!

И просто никак невозможно
представить,
Как их поставить
И как переставить...
Ну как же, ну как это сделать,
когда,
Когда неизвестно
Какую куда!

СЛУЧАЙ В НАШЕМ ДВОРЕ

У нас во дворе жила собака Лайка. Однажды наш сосед Карпов взял скакалку своей дочери, замотал Лайке на шею, потащил её на луг и стал бить собаку по голове камнями. Мы пытались отобрать Лайку, но он не отдавал.

На Карпова мы не могли даже смотреть, потому что он поступил так жестоко. Только его дочь Алла улыбалась.

У кого люди научились такой жестокости!

Ира БАНИТ,
Игорь ЛЕМЕШКО,
Наташа ДУНАЕВСКАЯ,
Лена ЧАЙКОВСКАЯ
и многие другие
из нашего двора.

г. Николаев.

Константин ПАУСТОВСКИЙ

ДРУЖИЩЕ ТОБИК

У писателя Александра Степановича Грина был в тихом Старом Крыму невзрачный пёсик-дворняга Тобик. Пёсика этого вся улица, где жил Грин, несправедливо считала дураком.

Когда соседской цепной собаке — лохматому Жоре — хозяйка выносила миску с похлёбкой, Тобик продирался в соседский двор через лаз в заборе, но к миске не подходил, страшась предостерегающего Жориного рыка.

Тобик останавливался в нескольких шагах от Жоры, но так, чтобы тот не мог его достать, становился перед Жорой на задние лапки и «служил» долго и терпеливо.

Так он привык выпрашивать кусочки еды у людей. Но Жора не давал ему даже понюхать похлёбки.

За это стояние на задних лапках перед такой же собакой, как и он сам, люди считали Тобика дураком: зря, мол, старается.

Точно так же Тобик выпрашивал кусочки еды у самого Грина и всякий раз удачно. Хозяин был молчаливый и очень добрый человек. Обращаясь к Тобику, он говорил ему: «Дружище!»

Косясь на Тобика, Жора рычал и давился. Он торопливо лакал похлёбку, а глаза у Тобика мутнели от тоски напрасного ожидания. Иной раз даже слёзы появлялись у него на глазах, когда Жора кончал есть похлёбку и тщательно, до блеска вылизывал пустую миску. После этого Жора ещё долго обнюхивал землю вокруг миски — не завалилась ли там какая-нибудь косточка.

— Ну и дурак ваш Тобик, — злорадно говорили Грину соседи. — Нет никакого соображения у этой собаки.

На это Грин спокойно отвечал соседям:

— Не дурак, а просто умная и вежливая собака.

В спокойствии гриновского голоса слышался нарастающий гнев, и соседи, всю жизнь привыкшие лезть в чужие дела, уходили, пожимая плечами, — лучше подальше от этого человека.

Я увидел Тобика после смерти Грина. Он ослеп, как говорили, от старости. Он сидел на пороге глинобитного белого дома, в котором умер Грин, и солнце отражалось в его жёлтых беспомощных глазах. Услышав, как скрипнула за мной калитка, он встал, неуверенно подошёл ко мне, ткнулся холодным носом в ноги и замер. Только старый и пушистый его хвост помахивал из стороны в сторону и поднимал белую известковую крымскую пыль.

— Давно он ослеп? — спросил я.

— Да, после смерти хозяина. Всё тоскует, всё ждёт.

Я ожидал, что ответ будет именно таким, так как знал давно, что единственные живые существа на земле, которые умирают от разлуки с человеком, — это собаки.

Только один раз за всю жизнь я видел действительно глупую собаку. Это было под Москвой в дачной местности Переделкино. Молодой рыжий сеттер лаял на шишки, падавшие с вершин сосен. Дул сильный, порывистый ветер, и чем сильнее он дул, тем всё чаще падали шишки и тем всё больше разъярялся сеттер. Он свирепо гонялся за шишками, грыз их, мотал головой и отплёвывался. Потом он выбежал за забор дачи в чистое поле, где не было сосен и вообще никаких деревьев и никакие шишки не падали. Он сел среди поля, начал лаять на небо и лаял до рассвета, пока не охрип. По мнению одного поэта — знатока астрономии — он лаял на созвездие Малой Медведицы. Очевидно, он полагал, что все шишки сыплются из этого созвездия.

Выражение «собака — друг человека» безнадёжно устарело. У нас нет ещё слова, которое могло бы выразить одновременно самоотверженность, смелость и ум — все те великолепные качества, какими обладает собака. Я точно знаю, что человек, избивающий или мучающий собаку, — отпетый негодяй, даже если собака его за это простила.

Не знаю, как вы, а я испытываю величайшую нежность к собакам за их ласковость, за бурные проявления радости и обиды. Невозможно удержаться от смеха, когда видишь, как какой-нибудь Бобик бешено мчится со всех ног, чтобы догнать и облаять самое ненавистное для него изобретение человека — обыкновенное велосипедное колесо.

Любите собак. Не давайте их никому в обиду. Они ответят вам троекратной любовью.

Леонид ГУРУНЦ

БАЛЛАДА О ВЕРНОСТИ

Отара овец спускалась с гор, с летних пастбищ, на зимовку в низины. На полдороге старший чабан вдруг обнаружил, что нет лучшей сторожевой собаки.

— Карабаш! — звал чабан собаку.

Эхо далеко отдавалось в горах, а собака не отзывалась.

«Наверное, издохла», — подумал чабан. Собаки, чувствуя свою кончину, уходят от хозяина.

Погоревал, погоревал чабан, а там и забылось. Через немного дней после пропажи собаки чабан не нашёл своей бурки. Должно быть, позабыл на летней стоянке. Чабан пожалел и о бурке.

Ранней весной колхозное стадо снова поднялось в горы на летний отгон. И здесь чабан увидел свою бурку, а возле неё Карабаша, пропавшую собаку. Чабан понял всё: собака осталась сторожить бурку.

Вокруг бурки вся трава была измята и обгрызана. И сама собака была другая, остались от неё кости и кожа, да клочьями торчала бурая свалявшаяся шерсть.

— Карабаш! — кинулся к собаке чабан, доставая сумки хлеб. Но собака не приняла ни хлеба, ни ласки. Она отчуждённо ощерила жёлтые зубы. Потом ушла, поджав хвост, не оборачиваясь на зов. Она не простила обиды.

Базар, или попросту Бобка — сенбернар из породы героических собак, спасающих людей в горах. Видите какой огромный. А Джек — обыкновенная дворняжка. Но и того и другого любят. Любовь к животным объединяет очень многих, самых разных людей. Бобкой гордится народный артист СССР Сергей Владимирович Образцов, а Коля Стулов, мальчик из Ивановской области, убеждён, что самый замечательный пёс — его Джек.

МОХНАТЫЙ ЧУДАК

Где-то детство в дальней дымке,
Словно парус на реке.
Вспоминается о Димке,
О мохнатом чудаке.
Не бежал он за Олегом,
За Борисом, за Семёном —
Он за мною только бегал,
На меня глядел влюблённо.
Я, девчонка с рыжей чёлкой,
Спрячусь где-нибудь за ёлкой —
Он найдёт, и радость выше,
Чем летают самолёты,
Так взволнованно он дышит,
По земле хвостом так бьёт он.
В знак особого доверья
Мне большую кость притащит.
Понимаю лишь теперь я:
Был он другом настоящим.

Н. БРОМЛЕЙ.

ОТВЕТСТВЕННОСТЬ

— Хочу собаку!

Сколько раз я слышала от ребят эти слова. И я понимаю всех, кто мечтает о четвероногом друге. Но ребята часто не задумываются над теми обязанностями, которые возникают с появлением собаки в доме. Берут щенка, сталкиваются с трудностями и уже обращаются с другой просьбой:

— Возьмите от меня собаку.

Взять в дом щенка — дело ответственное. Ему придётся несладко, если мама или папа будут к нему плохо относиться. Поэтому прежде всего нужно посоветоваться с родителями. Щенок нуждается в уходе. С месяца до двух он должен есть шесть—восемь раз, и за ним нужно убирать, так как он ещё не умеет проситься. Если домашние не захотят вам помогать, щенку будет голодно, пока вы в школе.

А если не разрешают держать собаку, как быть?

Я советую вам прочесть дома вслух все интересные книги и рассказы о собаках, которые познакомят домашних с поведением и характером собак. Рассказы из газет и журналов собирайте в специальный альбом. У вас получится своеобразный сборник о преданных друзьях человека. Если родители увидят, что ваше увлечение серьёзно, а не временно, что вы можете встать на час раньше утром, чтобы погулять со щенком, не забудете сварить для него корм, они уступят. Помните, что дрессировщик должен быть выдержан и аккуратен сам — своим поведением он влияет на формирование собаки. Следите за своими вещами, не разбрасывайте их, иначе и собака будет неряха.

Чтобы выросла хорошая собака, годная для охраны наших границ, нужно брать породистого щенка в Клубе служебного собаководства ДОСААФ или в питомнике ведомственной охраны, а затем правильно воспитывать. Щенка нужно приучать к прогулкам, шуму и преодолению препятствий постепенно. Дрессировка требует не только любви к собаке, но и специальных знаний. Прежде чем купить щенка, почитайте литературу о собаках. Возьмите в библиотеке книгу «Дрессировка служебных собак» (авторы В. Бочаров и А. Орлов), а также «Воспитание щенка» А. Михайловского.

Ребятам, живущим в интернатах, в особенности в селе, можно коллективно выращивать щенка. В вольере (2 м×3 м) устанавливается утеплённая будка со съёмной крышей (на случай болезни собаки). Ухаживать за щенком должны трое-четверо ребят, из самых любящих и знающих, а остальные — помогать во время дрессировки, изображая посторонних и «врагов».

Свои наблюдения за ростом и поведением щенка записывайте в дневник.

Л. ШЕРЕШЕВСКАЯ,
руководитель КЮС, судья республиканской категории по служебным собакам.

ЧТО ТЫ ЗНАЕШЬ О СОБАКЕ?

(ВИКТОРИНА)

1. Какие породы собак тебе известны?
2. Какие существуют профессии собак?
3. Какие знаменитые собаки тебе известны?
4. Назови имена собак — героев литературных произведений.
5. Назови кинофильмы, в которых «играют» собаки.

КОНКУРС

Редакция «Пионерской правды» объявляет конкурс на самую интересную историю собаки.

Победителю конкурса вручается породистый щенок.

На конверте пишите девиз «Наш друг — собака».

А — 01080. АДРЕС РЕДАКЦИИ: Москва, А-30, Сущёвская, 21. Телефон для справок: Д 1-15-00, доб. 2-38. Индекс 50101 Типография «Красное знамя» изд-ва ЦК ВЛКСМ «Молодая гвардия». Зак. 582. Редактор Н. М. ЧЕРНОВА